

Pitanje: 1/62

U situaciji prikazanoj na slici vozač vozila crvene boje će postupati po:

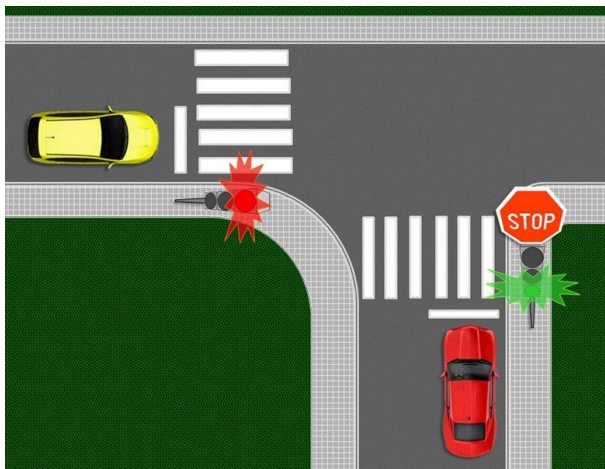

svetlosnom saobraćajnom znaku.

Pitanje: 2/62

U situaciji prikazanoj na slici dužni ste da postupite po:

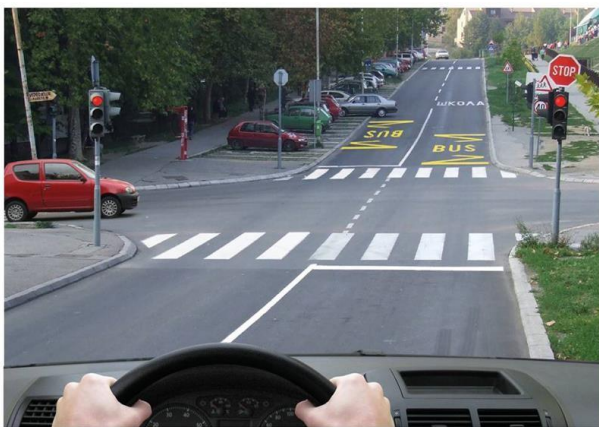

svetlosnom saobraćajnom znaku

Pitanje: 3/62

U situaciji prikazanoj na slici postupanje vozača vozila:



regulisano je postavljenom oznakom na kolovozu

Pitanje: 4/62

U situaciji prikazanoj na slici postupanje vozača, u pogledu propuštanja učesnika u saobraćaju na raskrsnici, regulisano je:

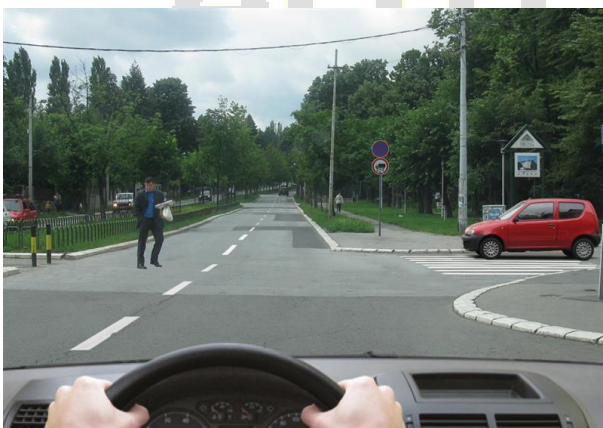

pravilom saobraćaja koje reguliše prvenstvo prolaza

Pitanje: 5/62

U situaciji prikazanoj na slici postupanje vozača, u pogledu smera kretanja regulisano je:

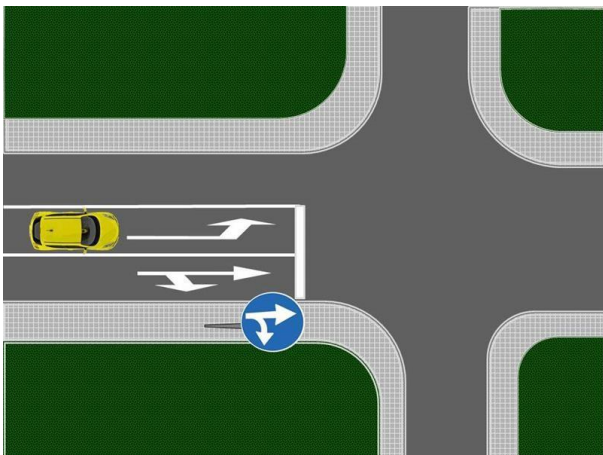

postavljenim saobraćajnim znakom

Pitanje: 6/62

U situaciji prikazanoj na slici skretanje ulevo iz saobraćajne trake označene strelicom za skretanje ulevo:

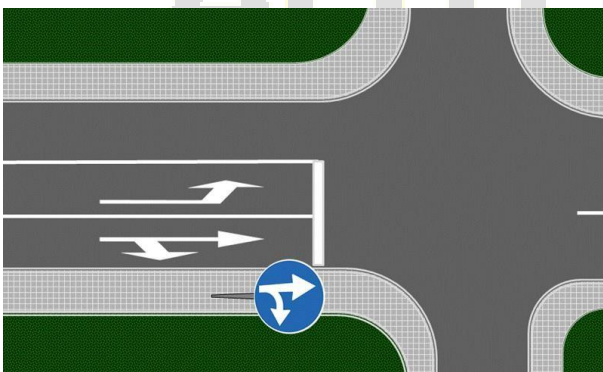

nije dozvoljeno

Pitanje: 7/62

Na raskrsnici prikazanoj na slici postupanje vozača regulisano je:

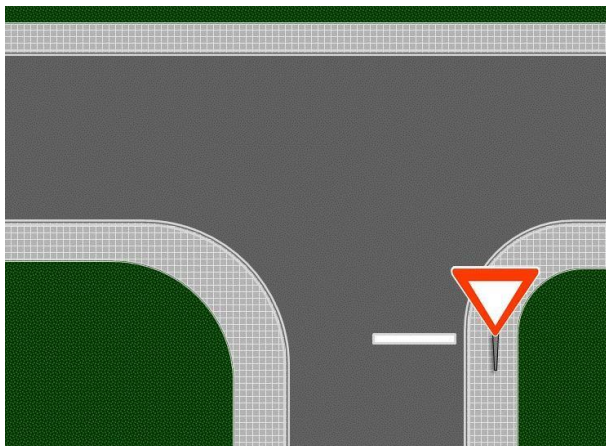

postavljenim saobraćajnim znakom

Pitanje: 8/62

U slučaju kada se značenje svetlosnog saobraćajnog znaka razlikuje od značenja saobraćajnog znaka vozač je dužan da postupi po:

svetlosnom saobraćajnom znaku

Pitanje: 9/62

U slučaju kada se značenje svetlosnog saobraćajnog znaka razlikuje od značenja oznake na kolovozu vozač je dužan da postupi po:

svetlosnom saobraćajnom znaku

Pitanje: 10/62

U situaciji prikazanoj na slici postupanje vozača regulisano je:

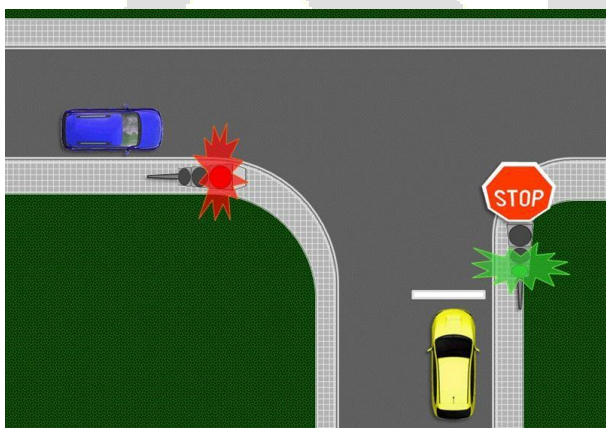

svetlosnim saobraćajnim znakom

Pitanje: 11/62

U situaciji prikazanoj na slici postupanje vozača regulisano je:



svetlosnim saobraćajnim znakom

Pitanje: 12/62

U situaciji prikazanoj na slici postupanje vozača regulisano je:



svetlosnim saobraćajnim znakom

pravilom saobraćaja, kojim se reguliše prvenstvo prolaza

Pitanje: 13/62

U situaciji prikazanoj na slici postupanje vozača regulisano je:



**pravilom saobraćaja, kojim se reguliše prvenstvo prolaza
svetlosnim saobraćajnim znakom**

Pitanje: 14/62

U slučaju kada znaci koje daje ovlašćeno lice odstupaju od značenja saobraćajnog znaka vozač je dužan da postupi po:

znacima ovlašćenog lica

Pitanje: 15/62

U situaciji prikazanoj na slici postupanje vozača regulisano je:

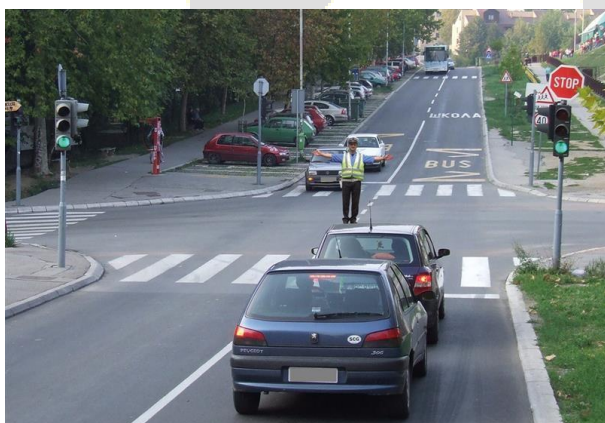

znacima ovlašćenog lica

Pitanje: 16/62

U situaciji prikazanoj na slici postupanje vozača regulisano je:

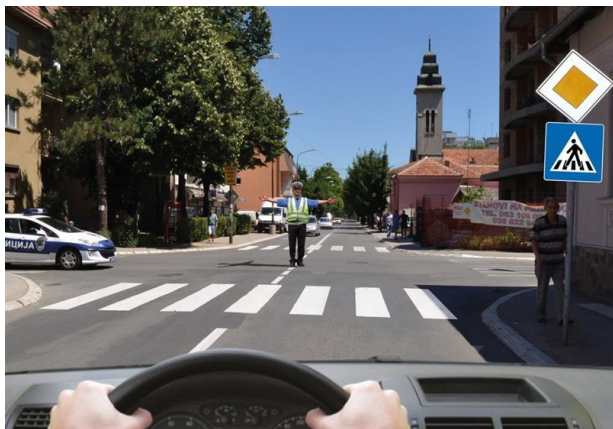

znacima ovlašćenog lica

Pitanje: 17/62

U situaciji prikazanoj na slici postupanje vozača regulisano je:



znacima ovlašćenog lica

Pitanje: 18/62

U situaciji prikazanoj na slici:



ne morate stati ispred linije zaustavljanja, jer Vam je znakom ovlašćenog lica dozvoljen prolaz

Pitanje: 19/62

Vozač je dužan da vozilo drži na takvom odstojanju i rastojanju od drugih vozila, odnosno učesnika u saobraćaju tako da:

ne ometa druge učesnike u saobraćaju

ne izaziva opasnost

Pitanje: 20/62

Vozač koji naiđe na predmet ili prepreku na putu koje ugrožavaju bezbednost saobraćaja i koje može da ukloni:

dužan je da ukloni sa puta, ako time ne ometa bezbednost saobraćaja

Pitanje: 21/62

Vozač koji naiđe na predmet ili prepreku na putu koje ugrožavaju bezbednost saobraćaja koje nije u mogućnosti da ukloni:

može nastaviti dalje kretanje, ali mora da obavesti policiju ili preduzeće koje se stara o odražavanju puta

Pitanje: 22/62

Vozač je dužan da obrati pažnju na pešake koji:

se nalaze na kolovozu

stupaju na kolovoz ili iskazuju nameru da će stupiti na kolovoz

Pitanje: 23/62

Kada prilazi pešačkom prelazu, vozač:

mora da prilagodi brzinu vozila, tako da može bezbedno da zaustavi vozilo ispred pešačkog prelaza, u situaciji koju može da predvidi

Pitanje: 24/62

Na delu puta na kome su postavljeni saobraćajni znakovi o učešću dece u saobraćaju, vozač:

je dužan da vozi sa naročitom oprežnošću, tako da može blagovremeno da zaustavi

Pitanje: 25/62

Vozač vozila koji obilazi autobus zaustavljen na stajalištu:

mora da upravlja vozilom tako da ne ugrožava lice koje u autobus ulazi ili izlazi

Pitanje: 26/62

U situaciji prikazanoj na slici:



dužni ste da prilagodite brzinu vozila, tako da možete bezbedno da zaustavite vozilo, kako ne bi ugrozili lica koja ulaze, odnosno izlaze iz autobusa

Pitanje: 27/62

Kada lica koja ulaze, odnosno izlaze iz tramvaja zaustavljenog na stajalištu, moraju da pređu preko saobraćajne trake, vozač vozila koji se kreće tom saobraćajnom trakom iza tramvaja:

mora da se zaustavi iza tramvaja, dok lica ulaze, odnosno izlaze

Pitanje: 28/62

U situaciji prikazanoj na slici:

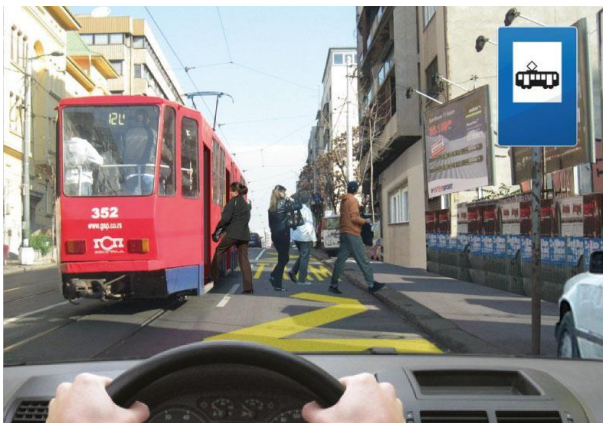

morate da se zaustavite iza tramvaja, dok lica ulaze, odnosno izlaze

Pitanje: 29/62

Kada je na putu sa po jednom saobraćajnom trakom po smeru, zaustavljeno vozilo za organizovan prevoz dece, radi njihovog ulaska ili izlaska, vozači ostalih vozila koji se kreću tim putem:

dužni su da se zaustave dok deca ulaze, odnosno izlaze iz vozila

Pitanje: 30/62

Znak prikazan na slici označava:



vozilo kojim se vrši organizovani prevoz dece

Pitanje: 31/62

Znak za obeležavanje vozila kojim se vrši organizovan prevoz dece je označen brojem:



1



2



3



4

1

Pitanje: 32/62

Za vreme vožnje vozač može koristiti telefon:

ukoliko upotrebljava opremu koja omogućava telefoniranje bez angažovanja ruku

Pitanje: 33/62

Uređaj, odnosno sredstvo, kojim se može otkrivati ili ometati rad uređaja za merenje brzine kretanja vozila:

ne sme se koristiti, niti nalaziti u vozilu u saobraćaju na putu

Pitanje: 34/62

Postavljanje sredstava ili materija kojima se ometa ili onemogućava očitavanje registarske oznake neposrednim opažanjem ili pomoću uređaja namenjenih za otkrivanje i dokumentovanje prekršaja, je:

zabranjeno

Pitanje: 35/62

Ugrađene sigurnosne pojaseve u vozilu:

mora koristiti vozač

mora koristiti putnik na zadnjem sedištu

mora koristiti putnik na prednjem sedištu

Pitanje 36/62

Vozač I putnici moraju koristiti ugrađene sigurnosne pojaseve u vozilu:

Uvek kada je vozilo u saobraćaju na putu

Pitanje: 37/62

Sigurnosni pojasevi se upotrebljavaju u cilju:

sprečavanja povrede pri naletanju na unutrašnje delove vozila

sprečavanja izbacivanja lica iz vozila, pri saobraćajnim nezgodama

Pitanje: 38/62

Na sedištima za koje je ugrađen vazdušni jastuk:

nekorišćenje sigurnosnog pojasa može izazvati povrede prilikom aktiviranja jastuka

Pitanje: 39/62

Bezbedno korišćenje sigurnosnog pojasa podrazumeva:

uspravan položaj leđnog naslona sedišta, što omogućava da leđa u potpunosti naležu na naslon

da pojasevi ne smeju nalegati na čvrste predmete (telefon, ključevi, hemijske olovke i sl.

da traka pojasa ne sme biti uvrnuta

Pitanje: 40/62

U slučaju da značenje saobraćajne signalizacije odstupa od pravila saobraćaja vozač je dužan da postupi u skladu sa:

postavljenom saobraćajnom signalizacijom

Pitanje: 41/62

U slučaju kada se značenje saobraćajnih znakova razlikuje od značenja oznaka na kolovozu i trotoaru vozač je dužan da postupi po:

postavljenom saobraćajnom znaku

Pitanje: 42/62

U situaciji prikazanoj na slici postupanje vozača vozila regulisano je:

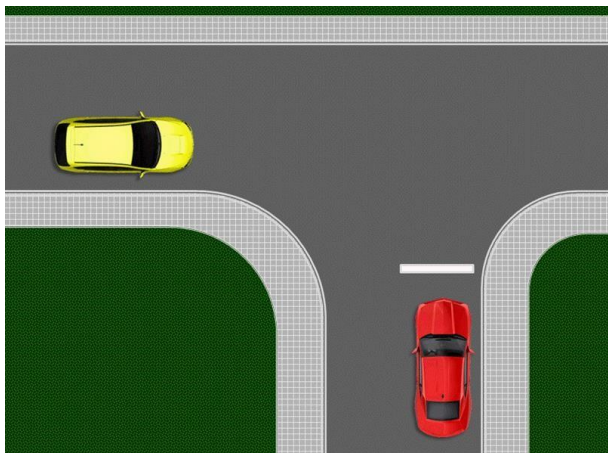

postavljenom oznakom na kolovozu

Pitanje: 43/62

U slučaju kada se značenje svetlosnog saobraćajnog znaka razlikuje od pravila saobraćaja vozač je dužan da postupi po:

svetlosnom saobraćajnom znaku

Pitanje: 44/62

Međusobno prvenstvo prolaza učesnika u saobraćaju, koji na raskrsnici svetlosnim saobraćajnim znakovima istovremeno dobijaju pravo prolaza, reguliše se:

pravilima saobraćaja

Pitanje: 45/62

U slučaju kada znaci koje daje ovlašćeno lice odstupaju od značenja svetlosnog saobraćajnog znaka vozač je dužan da postupi po:

znacima ovlašćenog lica

Pitanje: 46/62

Predmet odnosno materiju koja se nalazi na putu i koja potiče sa vozila kojim vozač upravlja, vozač je dužan da:

bez odlaganja ukloni sa puta

Pitanje: 47/62

Vozač je dužan da obrati posebnu pažnju na pešake označene brojem:

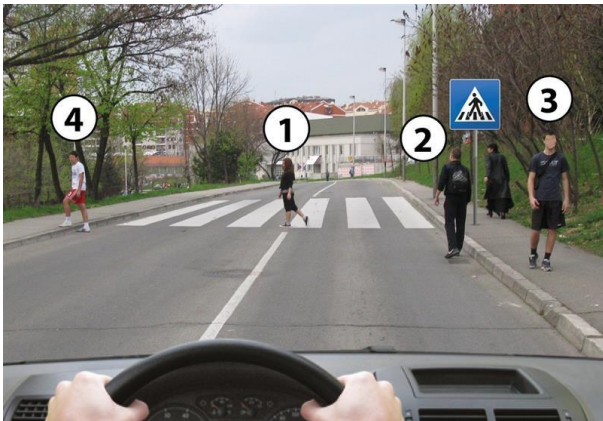

1 – koji se kreće preko kolovoza

2 – koji se kreće duž kolovoza

Pitanje: 48/62

Vozač vozila za organizovan prevoz dece koje je zaustavljeno radi njihovog ulaska, odnosno izlaska, mora:

uključiti sve pokazivače pravca

Pitanje: 49/62

Vozač vozila koje se kreće na putu u naselju saobraćajnom trakom, u koju se autobus propisno uključuje u saobraćaj sa stajališta:

dužan je da autobusu omogući uključivanje u saobraćaj

Pitanje: 50/62

U situaciji prikazanoj na slici:



dužni ste da smanjite brzinu i po potrebi da se zaustavite, radi omogućavanja uključivanja autobusa u saobraćaj sa stajališta

Pitanje: 51/62

Bezbedna podešenost naslona za glavu podrazumeva da:

on bude što bliži potiljačnom delu glave

gornja ivica naslona bude po mogućnosti u visini temena glave, a ne niže od visine očiju

Pitanje: 52/62

Svetloodbojni prsluk se mora nalaziti u:

Putničkom vozilu

Teretnom vozilu

Pitanje: 53/62

Svetloodbojni prsluk se mora nalaziti u:

autobusu

teretnom vozilu

putničkom vozilu

Pitanje: 54/62

U motornom vozilu na prednjem sedištu može da se prevozi dete:

do 3 godine, ukoliko se prevozi u bezbednosnom sedištu - korpi, koja je okrenuta suprotno smeru kretanja vozila, kada vozilo nema ili je isključen bezbednosni vazdušni jastuk

starije od 12 godina

Pitanje: 55/62

U motornom vozilu na prednjem sedištu dete do tri godine može da se prevozi u bezbednosnom sedištu – korpi, koja je:

okrenuta suprotno smeru kretanja vozila, kada vozilo nema ili je isključen bezbednosni vazdušni jastuk

Pitanje: 56/62

U situaciji prikazanoj na slici vozači vozila:



dužni su da se zaustave dok deca ulaze, odnosno izlaze iz autobusa

Pitanje: 57/62

U situaciji prikazanoj na slici:



vozači oba vozila dužni su da se zaustave dok deca ulaze, odnosno izlaze iz autobusa

Pitanje: 58/62

U situaciji prikazanoj na slici:



morate se zaustaviti dok deca ulaze, odnosno izlaze iz autobusa

Pitanje: 59/62

U situaciji prikazanoj na slici, vozač belog putničkog vozila koje nailazi iz suprotnog smeru:



mora da se zaustavi dok deca ulaze, odnosno izlaze iz autobusa

Pitanje: 60/62

U motornom vozilu na prednjem sedištu ne sme da se prevozi:

dete mlađe od 12 godina

Pitanje: 61/62

Lice niže od 135 cm koje se prevozi u vozilu, osim u vozilima za javni prevoz putnika:

mora se prevoziti vezano u odgovarajućem homologovanom bezbednosnom sedištu, koje je pričvršćeno za vozilo u skladu sa deklaracijom proizvođača vozila, odnosno proizvođača bezbednosnog sedišta

Pitanje: 62/62

Lice niže od 135 cm koje je starije od četiri godine, koje se prevozi u vozilu, osim u vozilima za javni prevoz putnika:

može se prevoziti vezano sigurnosnim pojasom vozila uz upotrebu homologovanog bezbednosnog podmetača, ukoliko visina lica omogućava bezbedno vezivanje i ukoliko na mestu gde lice sedi postoji ugrađen naslon za glavu

