

Pitanje: 1/30

Vozač sme naglo da menja način vožnje:

- samo u slučaju izbegavanja neposredne opasnosti

Pitanje: 2/30

U situaciji prikazanoj na slici vozač vozila označenog brojem 1:

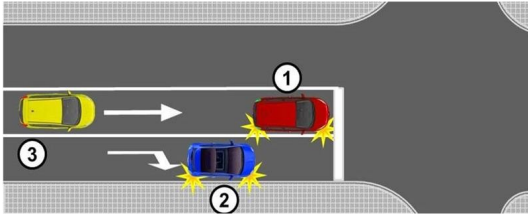

- ne sme skrenuti udesno

Pitanje: 3/30

U situaciji prikazanoj na slici vozač crvenog vozila:



- ne sme skrenuti udesno

Pitanje: 4/30

Nakon uveravanja da sme da otpočne željenu radnju vozač:

- mora druge učesnike u saobraćaju jasno i blagovremeno da obavesti o tome, dajući im znak pokazivačem pravca

Pitanje: 5/30

Vozač koji pokazivačem pravca daje propisani znak pri izvođenju radnje mora davati znak:

- za sve vreme vršenja radnje vozilom, a po izvršenoj radnji mora prestati sa davanjem tog znaka

Pitanje: 6/30

Radi izvođenja željene radnje u saobraćaju vozač:

- se mora prvo uveriti da može da otpočne vršenje radnje i zatim dati znak pokazivačem pravca

Pitanje: 7/30

U situaciji prikazanoj na slici vozač crvenog vozila kada se uključuje u saobraćaj mora:



- se prvo uveriti da se može uključiti u saobraćaj i zatim dati znak levim pokazivačem pravca

Pitanje: 8/30

U situaciji prikazanoj na slici, vozilu za auto taksi prevoz putnika koje se sa parking mesta uključuje u saobraćaj:



- niste dužni da omogućite uključivanje, ali ćete to učiniti s obzirom da ste na vreme uočili njegovu nameru, jer ćete na taj način izbeći nastanak opasne situacije ukoliko vozač nastavi započetu radnju

Pitanje: 9/30

U situaciji prikazanoj na slici vozač mopeda, odnosno motocikla, koji se uključuje u saobraćaj iz garaže na nepreglednom mestu, dužan je da:



- **to izvede uz pomoć lica koje se nalazi na pogodnom mestu van vozila i koje mu daje odgovarajuće znakove**

Pitanje: 10/30

U situaciji prikazanoj na slici, kao kandidat za vozača, krećete se na:



- **neproisan način, s obzirom da se krećete saobraćajnom površinom koja nije namenjena za saobraćaj vozila kojim upravljate**

Pitanje: 11/30

U saobraćaju na putu vozilo se kreće:

- **desnom stranom kolovoza u smeru kretanja**

Pitanje: 12/30

Na putu u naselju sa najmanje dve saobraćajne trake za isti smer, vozač:

- **može da se kreće vozilom saobraćajnom trakom koja se ne nalazi uz desnu ivicu kolovoza, ako time ne ometa vozila koja se kreću iza njegovog vozila**

Pitanje: 13/30

U situaciji prikazanoj na slici, na putu u naselju, vozač vozila koje se kreće ispred Vas i sprečava Vaše brže kretanje:



- dužan je da Vas propusti promenom saobraćajne trake

Pitanje: 14/30

Vozač je dužan da se po putu kreće:

- što bliže desnoj ivici kolovoza

Pitanje: 15/30

Na putu za saobraćaj vozila u oba smera sa najmanje četiri saobraćajne trake, vozač:

- ne sme da se kreće, odnosno prelazi na kolovoznu traku namenjenu za saobraćaj vozila iz suprotnog smera

Pitanje: 16/30

U situaciji prikazanoj na slici krećete se na:



- nepropisan način

Pitanje: 17/30

Na putu za saobraćaj vozila u oba smera sa tri saobraćajne trake, vozač:

- **ne sme da se kreće saobraćajnom trakom koja se nalazi uz levu ivicu puta u pravcu kretanja vozila**

Pitanje: 18/30

U situaciji prikazanoj na slici krećete se na:



- **nepropisan način**

Pitanje: 19/30

Na putu za saobraćaj u oba smera, sa fizički odvojenim kolovoznim trakama vozač:

- **ne sme vozilom da se kreće kolovoznom trakom namenjenom za saobraćaj vozila iz suprotnog smera**

Pitanje: 20/30

U situaciji prikazanoj na slici krećete se na:



- **nepropisan način**

Pitanje: 21/30

Na putu za saobraćaj vozila u jednom smeru, vozač:

- ne sme da se kreće u smeru suprotnom od dozvoljenog

Pitanje: 22/30

Vozilo na slici kreće se:



- na nepropisan način

Pitanje: 23/30

U situaciji prikazanoj na slici:



- dužni ste da omogućite uključivanje jednog vozila u traku kojom se krećete

Pitanje: 24/30

U situaciji prikazanoj na slici:



- ☉ **niste dužni da omogućite uključivanje vozila u saobraćajnu traku kojom se krećete, ali ćete to omogućiti s obzirom da ste na vreme uočili njihovu nameru i na taj način izbeći nastanak opasne situacije ukoliko ta vozila nastave započetu radnju**

Pitanje: 25/30

U situaciji prikazanoj na slici, kada je krajnjom desnom saobraćajnom trakom onemogućen saobraćaj:

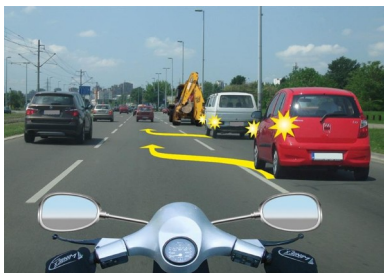

- ☉ **dužni ste da omogućite uključivanje jednog vozila u saobraćajnu traku kojom se krećete**

Pitanje: 26/30

U situaciji prikazanoj na slici:



- ☉ **možete naglo da usporite vozilo, radi izbegavanja neposredne opasnosti**

Pitanje: 27/30

U situaciji prikazanoj na slici, prilikom približavanja raskrsnici:



- **usporavanje vozila izvršićete na način kojim nećete ugroziti, odnosno ometati vozača vozila koje se kreće iza Vas**

Pitanje: 28/30

Vozač koji namerava da izvrši radnju vozilom u saobraćaju sme:

- **da otpočne takvu radnju samo ako se uverio da to može da učini na bezbedan način i dao propisan znak pokazivačem pravca**

Pitanje: 29/30

U slučaju zastoja saobraćaja na putu sa fizičkim odvojenim kolovoznim trakama, vozači su uvek dužni da zauzimanjem položaja uz desnu, odnosno levu ivicu saobraćajne trake, ostave slobodan prostor namenjen da u slučaju potrebe omoguće prolaz:

- **vozila pod pratnjom i vozila sa pravom prvenstva prolaza**

Pitanje: 30/30

Vozač sme naglo da uspori vozilo:

- **samo u slučaju izbegavanja neposredne opasnosti**