

**Pitanje: 1/55**

**U situaciji prikazanoj na slici vozač vozila crvene boje će postupati po:**

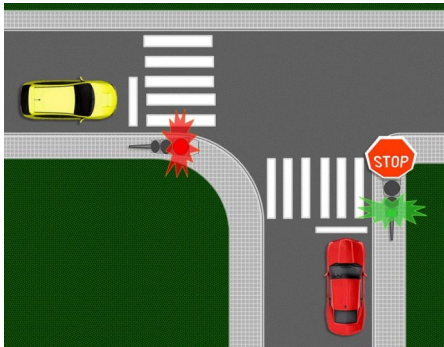

- svetlosnom saobraćajnom znaku

**Pitanje: 2/55**

**U situaciji prikazanoj na slici dužni ste da postupite po:**



- svetlosnom saobraćajnom znaku

**Pitanje: 3/55**

**U situaciji prikazanoj na slici postupanje vozača vozila:**



- regulisano je postavljenom oznakom na kolovozu

**Pitanje: 4/55**

**U situaciji prikazanoj na slici postupanje vozača, u pogledu propuštanja učesnika u saobraćaju na raskrsnici, regulisano je:**

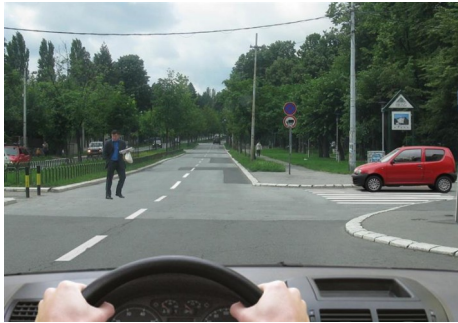

- pravilom saobraćaja koje reguliše prvenstvo prolaza

**Pitanje: 5/55**

**U situaciji prikazanoj na slici postupanje vozača, u pogledu smera kretanja regulisano je:**

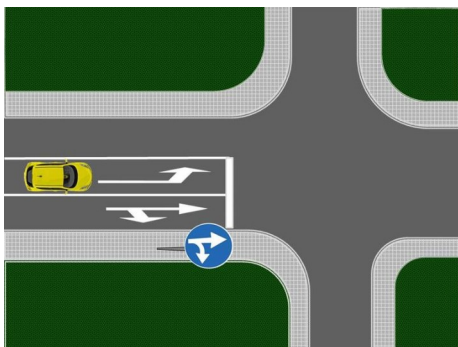

- postavljenim saobraćajnim znakom

**Pitanje: 6/55**

**U situaciji prikazanoj na slici skretanje ulevo iz saobraćajne trake označene strelicom za skretanje ulevo:**

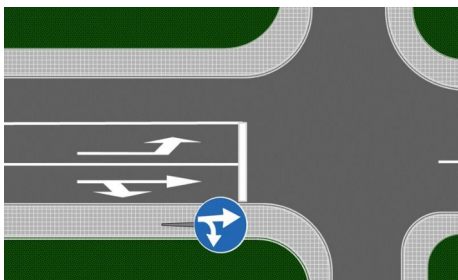

- nije dozvoljeno

**Pitanje: 7/55**

**Na raskrsnici prikazanoj na slici postupanje vozača regulisano je:**

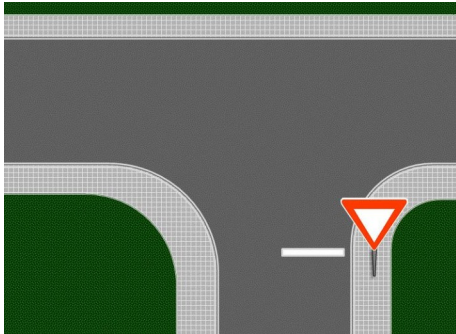

- postavljenim saobraćajnim znakom

**Pitanje: 8/55**

**U slučaju kada se značenje svetlosnog saobraćajnog znaka razlikuje od značenja saobraćajnog znaka vozač je dužan da postupi po:**

- svetlosnom saobraćajnom znaku

**Pitanje: 9/55**

**U slučaju kada se značenje svetlosnog saobraćajnog znaka razlikuje od značenja oznake na kolovozu vozač je dužan da postupi po:**

- svetlosnom saobraćajnom znaku

**Pitanje: 10/55**

**U situaciji prikazanoj na slici postupanje vozača regulisano je:**

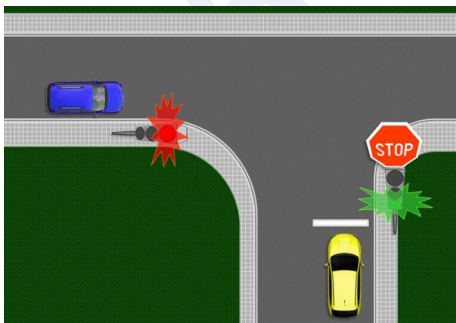

- svetlosnim saobraćajnim znakom

**Pitanje: 11/55**

**U situaciji prikazanoj na slici postupanje vozača regulisano je:**



- svetlosnim saobraćajnim znakom

**Pitanje: 12/55**

**U situaciji prikazanoj na slici postupanje vozača regulisano je:**

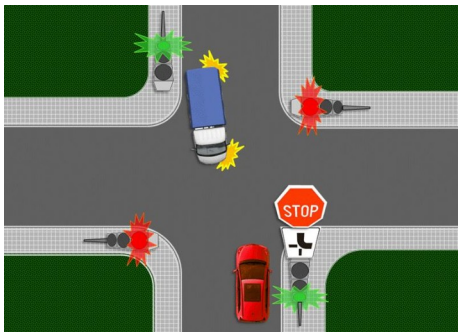

- pravilom saobraćaja, kojim se reguliše prvenstvo prolaza
- svetlosnim saobraćajnim znakom

**Pitanje: 13/55**

**U situaciji prikazanoj na slici postupanje vozača regulisano je:**



- svetlosnim saobraćajnim znakom**
- pravilom saobraćaja, kojim se reguliše prvenstvo prolaza**

**Pitanje: 14/55**

**U slučaju kada znaci koje daje ovlašćeno lice odstupaju od značenja saobraćajnog znaka vozač je dužan da postupi po:**

- znacima ovlašćenog lica**

**Pitanje: 15/55**

**U situaciji prikazanoj na slici postupanje vozača regulisano je:**



- znacima ovlašćenog lica**

**Pitanje: 16/55**

**U situaciji prikazanoj na slici postupanje vozača regulisano je:**



- znacima ovlašćenog lica**

**Pitanje: 17/55**

**U situaciji prikazanoj na slici postupanje vozača regulisano je:**



- znacima ovlašćenog lica**

**Pitanje: 18/55**

**U situaciji prikazanoj na slici:**



- ne morate stati ispred linije zaustavljanja, jer Vam je znakom ovlašćenog lica dozvoljen prolaz**

**Pitanje: 19/55**

**Vozač je dužan da vozilo drži na takvom odstojanju i rastojanju od drugih vozila, odnosno učesnika u saobraćaju tako da:**

- ne izaziva opasnost*
- ne ometa druge učesnike u saobraćaju*

**Pitanje: 20/55**

**Vozač koji naiđe na predmet ili prepreku na putu koje ugrožavaju bezbednost saobraćaja i koje može da ukloni:**

- dužan je da ukloni sa puta, ako time ne ometa bezbednost saobraćaja*

**Pitanje: 21/55**

**Vozač koji naiđe na predmet ili prepreku na putu koje ugrožavaju bezbednost saobraćaja koje nije u mogućnosti da ukloni:**

- može nastaviti dalje kretanje, ali mora da obavesti policiju ili preduzeće koje se stara o odražavanju puta*

**Pitanje: 22/55**

**Vozač je dužan da obrati pažnju na pešake koji:**

- se nalaze na kolovozu*
- stupaju na kolovoz ili iskazuju nameru da će stupiti na kolovoz*

**Pitanje: 23/55**

**Kada prilazi pešačkom prelazu, vozač:**

- mora da prilagodi brzinu vozila, tako da može bezbedno da zaustavi vozilo ispred pešačkog prelaza, u situaciji koju može da predvidi*

**Pitanje: 24/55**

**Na delu puta na kome su postavljeni saobraćajni znakovi o učešću dece u saobraćaju, vozač:**

- je dužan da vozi sa naročitom oprežnošću, tako da može blagovremeno da zaustavi vozilo*

**Pitanje: 25/55**

**Vozač vozila koji obilazi autobus zaustavljen na stajalištu:**

- **mora da upravlja vozilom tako da ne ugrožava lice koje u autobus ulazi ili izlazi**

**Pitanje: 26/55**

**U situaciji prikazanoj na slici:**



- **dužni ste da prilagodite brzinu vozila, tako da možete bezbedno da zaustavite vozilo, kako ne bi ugrozili lica koja ulaze, odnosno izlaze iz autobusa**

**Pitanje: 27/55**

**Kada lica koja ulaze, odnosno izlaze iz tramvaja zaustavljenog na stajalištu, moraju da pređu preko saobraćajne trake, vozač vozila koji se kreće tom saobraćajnom trakom iza tramvaja:**

- **mora da se zaustavi iza tramvaja, dok lica ulaze, odnosno izlaze**

**Pitanje: 28/55**

**U situaciji prikazanoj na slici:**

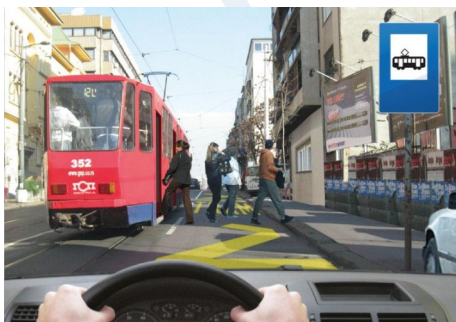

- **morate da se zaustavite iza tramvaja, dok lica ulaze, odnosno izlaze**

**Pitanje: 29/55**

**Kada je na putu sa po jednom saobraćajnom trakom po smeru, zaustavljeno vozilo za organizovan prevoz dece, radi njihovog ulaska ili izlaska, vozači ostalih vozila koji se kreću tim putem:**

- dužni su da se zaustave dok deca ulaze, odnosno izlaze iz vozila

**Pitanje: 30/55**

**Znak prikazan na slici označava:**



- vozilo kojim se vrši organizovani prevoz dece

**Pitanje: 31/55**

**Znak za obeležavanje vozila kojim se vrši organizovan prevoz dece je označen brojem:**



1



2



3



4

- 1

**Pitanje: 32/55**

**Za vreme vožnje vozač može koristiti telefon:**

- ukoliko upotrebljava opremu koja omogućava telefoniranje bez angažovanja ruku

**Pitanje: 33/55**

**Uređaj, odnosno sredstvo, kojim se može otkrivati ili ometati rad uređaja za merenje brzine kretanja vozila:**

- ne sme se koristiti, niti nalaziti u vozilu u saobraćaju na putu

**Pitanje: 34/55**

**Postavljanje sredstava ili materija kojima se ometa ili onemogućava očitavanje registarske oznake neposrednim opažanjem ili pomoću uređaja namenjenih za otkrivanje i dokumentovanje prekršaja, je:**

- zabranjeno

**Pitanje: 35/55**

**Vozač i putnici moraju koristiti ugrađene sigurnosne pojaseve u vozilu:**

- uvek kada je vozilo u saobraćaju na putu

**Pitanje: 36/55**

**Sigurnosni pojasevi se upotrebljavaju u cilju:**

- sprečavanja povrede pri naletanju na unutrašnje delove vozila
- sprečavanja izbacivanja lica iz vozila, pri saobraćajnim nezgodama

**Pitanje: 37/55**

**Na sedištima za koje je ugrađen vazdušni jastuk:**

- nekorišćenje sigurnosnog pojasa može izazvati povrede prilikom aktiviranja jastuka

### Pitanje: 38/55

**Bezbedno korišćenje sigurnosnog pojasa podrazumeva:**

- da traka pojasa ne sme biti uvrnuta
- uspravan položaj leđnog naslona sedišta, što omogućava da leđa u potpunosti naležu na naslon
- da pojasevi ne smeju nalegati na čvrste predmete (telefon, ključevi, hemijske olovke i sl.)

### Pitanje: 39/55

**U slučaju da značenje saobraćajne signalizacije odstupa od pravila saobraćaja vozač je dužan da postupi u skladu sa:**

- postavljenom saobraćajnom signalizacijom

### Pitanje: 40/55

**U slučaju kada se značenje saobraćajnih znakova razlikuje od značenja oznaka na kolovozu i trotoaru vozač je dužan da postupi po:**

- postavljenom saobraćajnom znaku

### Pitanje: 41/55

**U situaciji prikazanoj na slici postupanje vozača vozila regulisano je:**

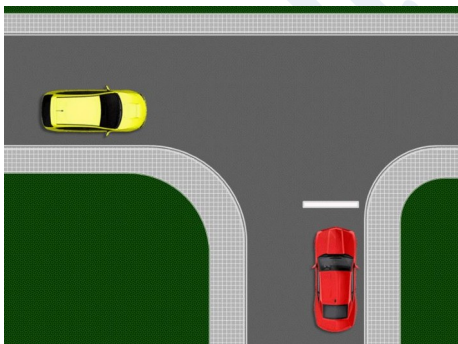

- postavljenom oznakom na kolovozu

**Pitanje: 42/55**

**U slučaju kada se značenje svetlosnog saobraćajnog znaka razlikuje od pravila saobraćaja vozač je dužan da postupi po:**

- svetlosnom saobraćajnom znaku

**Pitanje: 43/55**

**Međusobno prvenstvo prolaza učesnika u saobraćaju, koji na raskrsnici svetlosnim saobraćajnim znakovima istovremeno dobijaju pravo prolaza, reguliše se:**

- pravilima saobraćaja

**Pitanje: 44/55**

**U slučaju kada znaci koje daje ovlašćeno lice odstupaju od značenja svetlosnog saobraćajnog znaka vozač je dužan da postupi po:**

- znacima ovlašćenog lica

**Pitanje: 45/55**

**Predmet odnosno materiju koja se nalazi na putu i koja potiče sa vozila kojim vozač upravlja, vozač je dužan da:**

- bez odlaganja ukloni sa puta

**Pitanje: 46/55**

**Vozač je dužan da obrati posebnu pažnju na pešake označene brojem:**



- 2 – koji se kreće duž kolovoza
- 1 – koji se kreće preko kolovoza

**Pitanje: 47/55**

**Vozač vozila koje se kreće na putu u naselju saobraćajnom trakom, u koju se autobus propisno uključuje u saobraćaj sa stajališta:**

- dužan je da autobusu omogući uključivanje u saobraćaj

**Pitanje: 48/55**

**U situaciji prikazanoj na slici:**



- dužni ste da smanjite brzinu i po potrebi da se zaustavite, radi omogućavanja uključivanja autobusa u saobraćaj sa stajališta

**Pitanje: 49/55**

**Bezbedna podešenost naslona za glavu podrazumeva da:**

- gornja ivica naslona bude po mogućnosti u visini temena glave, a ne niže od visine očiju
- on bude što bliži potiljačnom delu glave

**Pitanje: 50/55**

**Svetloodbojni prsluk se mora nalaziti u:**

- putničkom vozilu
- teretnom vozilu

**Pitanje: 51/55**

**Svetloodbojni prsluk se mora nalaziti u:**

- autobusu**
- teretnom vozilu**
- putničkom vozilu**

**Pitanje: 52/55**

**U situaciji prikazanoj na slici vozači vozila:**



- dužni su da se zaustave dok deca ulaze, odnosno izlaze iz autobusa**

**Pitanje: 52/55**

**U situaciji prikazanoj na slici vozači vozila:**



- dužni su da se zaustave dok deca ulaze, odnosno izlaze iz autobusa**

**Pitanje: 53/55**

**U situaciji prikazanoj na slici:**



vozači oba vozila dužni su da se zaustave dok deca ulaze, odnosno izlaze iz autobusa

**Pitanje: 54/55**

**U situaciji prikazanoj na slici:**



morate se zaustaviti dok deca ulaze, odnosno izlaze iz autobusa

**Pitanje: 55/55**

**U situaciji prikazanoj na slici, vozač belog putničkog vozila koje nailazi iz suprotnog smera:**



mora da se zaustavi dok deca ulaze, odnosno izlaze iz autobusa