

Pitanje: 1/46

Vozač sme naglo da menja način vožnje:

- samo u slučaju izbegavanja neposredne opasnosti

Pitanje: 2/46

U situaciji prikazanoj na slici vozač vozila označenog brojem 1:

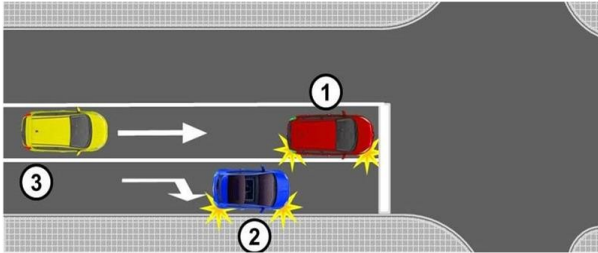

- ne sme skrenuti udesno

Pitanje: 3/46

U situaciji prikazanoj na slici vozač crvenog vozila:



- ne sme skrenuti udesno

Pitanje: 4/46

U situaciji prikazanoj na slici vozaču crnog vozila:



- nije dozvoljeno naglo menjanje načina vožnje

Pitanje: 5/46

U situaciji prikazanoj na slici vozač žutog vozila se uključuje u saobraćaj:

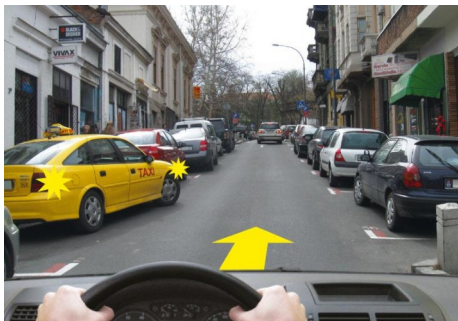

- na nepropisan način jer se pre uključivanja desnog pokazivača pravca nije uverio da to može izvršiti na bezbedan način

Pitanje: 6/46

Nakon uveravanja da sme da otpočne željenu radnju vozač:

- mora druge učesnike u saobraćaju jasno i blagovremeno da obavesti o tome, dajući im znak pokazivačem pravca

Pitanje: 7/46

Vozač koji pokazivačem pravca daje propisani znak pri izvođenju radnje mora davati znak:

- za sve vreme vršenja radnje vozilom, a po izvršenoj radnji mora prestati sa davanjem tog znaka

Pitanje: 8/46

Radi izvođenja željene radnje u saobraćaju vozač:

- se mora prvo uveriti da može da otpočne vršenje radnje i zatim dati znak pokazivačem pravca

Pitanje: 9/46

U situaciji prikazanoj na slici vozač crvenog vozila kada se uključuje u saobraćaj mora:



- se prvo uveriti da se može uključiti u saobraćaj i zatim dati znak levim pokazivačem pravca

Pitanje: 10/46

U uslovima nedovoljne preglednosti, vozač je dužan da bezbedno uključenje u saobraćaj izvede:

- uz pomoć lica koje se nalazi na pogodnom mestu van vozila i koje mu daje odgovarajuće znakove

Pitanje: 11/46

U situaciji prikazanoj na slici, vozilu za auto taksi prevoz putnika koje se sa parking mesta uključuje u saobraćaj:



- ☉ **niste dužni da omogućite uključivanje, ali ćete to učiniti s obzirom da ste na vreme uočili njegovu nameru, jer ćete na taj način izbeći nastanak opasne situacije ukoliko vozač nastavi započetu radnju**

Pitanje: 12/46

U situaciji prikazanoj na slici, kao vozač vozila koje je zaustavljeno na putu, da bi se bezbedno uključili u saobraćaj, obavezni ste da:



- ☉ **sačekate da vas vozilo koje se kreće iza vas obide, uključite levi pokazivač pravca i uključite se u saobraćaj**

Pitanje: 13/46

U situaciji prikazanoj na slici vozač, koji se uključuje u saobraćaj iz garaže na nepreglednom mestu, dužan je da:



- **to izvede uz pomoć lica koje se nalazi na pogodnom mestu van vozila i koje mu daje odgovarajuće znakove**

Pitanje: 14/46

U situaciji prikazanoj na slici:



- **iz dvorišta u saobraćaj možete se uključiti uz pomoć saobraćajnog ogledala jer Vam ono obezbeđuje potrebnu preglednost za bezbedno uključenje**

Pitanje: 15/46

U situaciji prikazanoj na slici, kao kandidat za vozača, krećete se na:



- nepropisan način, s obzirom da se krećete saobraćajnom površinom koja nije namenjena za saobraćaj vozila kojim upravljate

Pitanje: 16/46

U saobraćaju na putu vozilo se kreće:

- desnom stranom kolovoza u smeru kretanja

Pitanje: 17/46

U situaciji prikazanoj na slici pravilno se kreće vozilo označeno brojem:

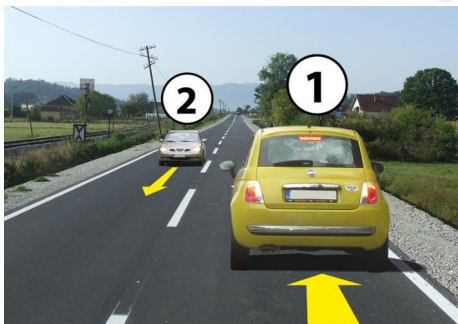

- 1, jer se kreće uz ivičnu liniju

Pitanje: 17/46

U situaciji prikazanoj na slici pravilno se kreće vozilo označeno brojem:

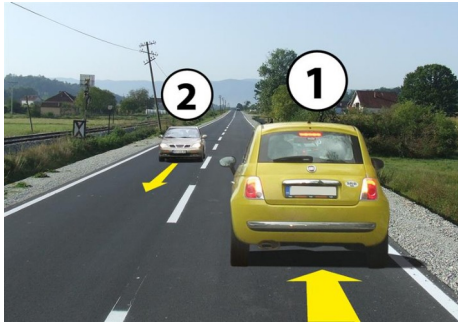

- 1, jer se kreće uz ivičnu liniju

Pitanje: 19/46

U situaciji prikazanoj na slici, na putu van naselja, pravilno se kreće vozilo označeno brojem:



- 1

Pitanje: 20/46

Na putu u naselju sa najmanje dve saobraćajne trake za isti smer, vozač:

- može da se kreće vozilom saobraćajnom trakom koja se ne nalazi uz desnu ivicu kolovoza, ako time ne ometa vozila koja se kreću iza njegovog vozila

Pitanje: 21/46

U situaciji prikazanoj na slici, na putu u naselju, pravilno se kreće vozilo označeno brojem:

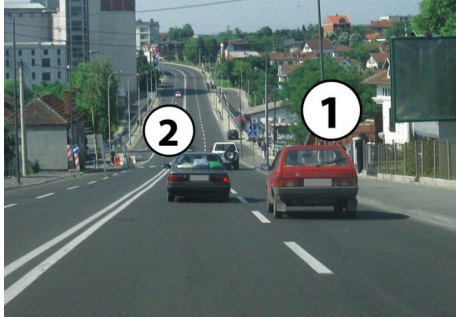

- 1 i 2

Pitanje: 22/46

Vozač je dužan da se po putu kreće:

- što bliže desnoj ivici kolovoza

Pitanje: 23/46

Na putu u naselju sa najmanje dve saobraćajne trake za isti smer, vozač teretnog vozila čija je najveća dozvoljena masa 5.500 kg:

- može da se kreće saobraćajnom trakom koja se ne nalazi uz desnu ivicu kolovoza, samo na delu puta ispred raskrsnice ili drugog mesta na kome vozilo skreće ulevo, odnosno kada vrši preticanje ili obilaženje

Pitanje: 24/46

U situaciji prikazanoj na slici, na putu u naselju sa fizički odvojenim kolovoznim trakama, pravilno se kreće:



- putničko vozilo

Pitanje: 25/46

Na putu za saobraćaj vozila u oba smera sa najmanje četiri saobraćajne trake, vozač:

- ne sme da se kreće, odnosno prelazi na kolovoznu traku namenjenu za saobraćaj vozila iz suprotnog smera

Pitanje: 26/46

U situaciji prikazanoj na slici krećete se na:



- nepropisan način

Pitanje: 27/46

Na putu za saobraćaj vozila u oba smera sa tri saobraćajne trake, vozač:

- ne sme da se kreće saobraćajnom trakom koja se nalazi uz levu ivicu puta u pravcu kretanja vozila

Pitanje: 28/46

U situaciji prikazanoj na slici krećete se na:



- nepropisan način**

Pitanje: 29/46

Na putu za saobraćaj u oba smera, sa fizički odvojenim kolovoznim trakama vozač:

- ne sme vozilom da se kreće kolovoznom trakom namenjenom za saobraćaj vozila iz suprotnog smera**

Pitanje: 30/46

U situaciji prikazanoj na slici krećete se na:



- nepropisan način**

Pitanje: 31/46

Na putu za saobraćaj vozila u jednom smeru, vozač:

- ne sme da se kreće u smeru suprotnom od dozvoljenog**

Pitanje: 32/46

Vozilo na slici kreće se:



- na nepropisan način

Pitanje: 33/46

Na putu sa više saobraćajnih traka za kretanje u istom smeru, vozač koji se kreće slobodnom saobraćajnom trakom pored saobraćajne trake u kojoj je onemogućen saobraćaj:

- dužan je da omogući uključivanje jednog vozila u traku kojom se on kreće

Pitanje: 34/46

U situaciji prikazanoj na slici:



- dužni ste da omogućite uključivanje jednog vozila u traku kojom se krećete

Pitanje: 35/46

U situaciji prikazanoj na slici:



- ☉ **niste dužni da omogućite uključivanje vozila u saobraćajnu traku kojom se krećete, ali ćete to omogućiti s obzirom da ste na vreme uočili njihovu nameru i na taj način izbeći nastanak opasne situacije ukoliko ta vozila nastave započetu radnju**

Pitanje: 36/46

U situaciji prikazanoj na slici, kada je krajnjom desnom saobraćajnom trakom onemogućen saobraćaj:



- ☉ **dužni ste da omogućite uključivanje jednog vozila u saobraćajnu traku kojom se krećete**

Pitanje: 37/46

U situaciji prikazanoj na slici:

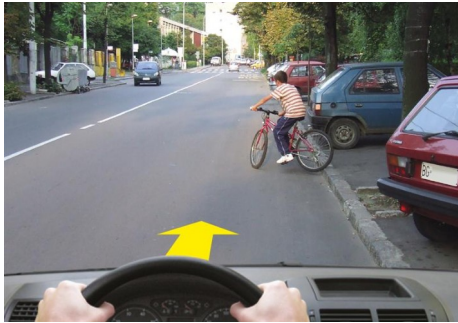

- možete naglo da usporite vozilo, radi izbegavanja neposredne opasnosti

Pitanje: 38/46

U situaciji prikazanoj na slici, prilikom približavanja raskrsnici:



- usporavanje vozila izvršićete na način kojim nećete ugroziti, odnosno ometati vozača vozila koje se kreće iza Vas

Pitanje: 39/46

U situaciji prikazanoj na slici, tramvajskom bašticom se propisno kreće vozilo označeno brojem:

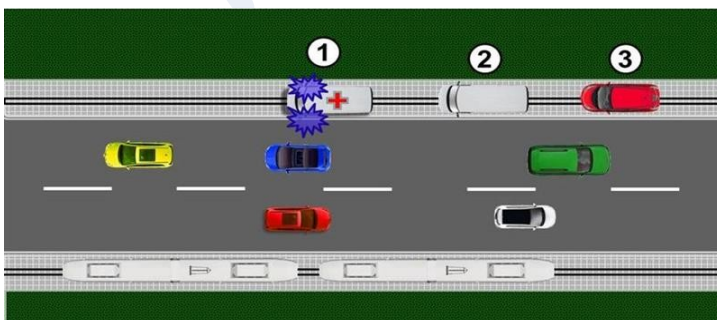

- 1

Pitanje: 40/46

U situaciji prikazanoj na slici propisno se kreće vozilo označeno brojem:

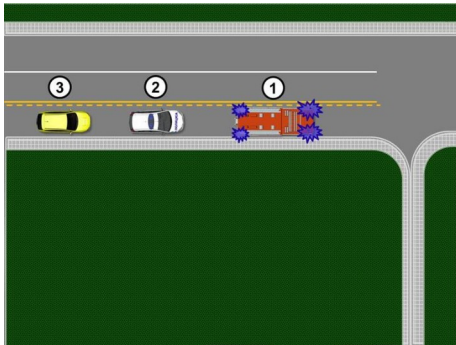

- 1

Pitanje: 41/46

Vozač koji namerava da izvrši radnju vozilom u saobraćaju sme:

- da otpočne takvu radnju samo ako se uverio da to može da učini na bezbedan način i dao propisan znak pokazivačem pravca

Pitanje: 42/46

U slučaju zastoja saobraćaja na putu gde su kolovozne trake fizički odvojene, vozači čija vozila se ne nalaze u krajnjoj levoj saobraćajnoj traci dužni su da:

- vozilom zauzmu položaj uz desnu ivicu saobraćajne trake

Pitanje: 43/46

U slučaju zastoja saobraćaja na putu gde su kolovozne trake fizički odvojene, vozači čija vozila se nalaze u krajnjoj levoj saobraćajnoj traci dužni su da:

- vozilom zauzmu položaj uz levu ivicu saobraćajne trake

Pitanje: 44/46

U slučaju zastoja saobraćaja na putu sa fizičkim odvojenim kolovoznim trakama, vozači su uvek dužni da zauzimanjem položaja uz desnu, odnosno levu ivicu saobraćajne trake, ostave slobodan prostor namenjen da u slučaju potrebe omoguće prolaz:

- vozila pod pratnjom i vozila sa pravom prvenstva prolaza

Pitanje: 45/46

U situaciji prikazanoj na slici (zastoj saobraćaja), u slučaju potrebe da se omogući prolaz vozila pod pratnjom i vozila sa pravom prvenstva prolaza, propisan položaj su zauzela vozila označena brojem:



5

2

Pitanje: 46/46

Vozač sme naglo da uspori vozilo:

- samo u slučaju izbegavanja neposredne opasnosti