

**Pitanje: 1/30**

**U situaciji prikazanoj na slici vozač vozila crvene boje će postupati po:**

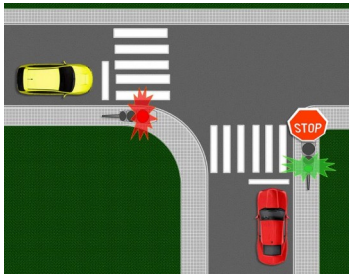

- svetlosnom saobraćajnom znaku

**Pitanje: 2/30**

**U situaciji prikazanoj na slici dužni ste da postupite po:**



- svetlosnom saobraćajnom znaku

**Pitanje: 3/30**

**U situaciji prikazanoj na slici postupanje vozača vozila:**



- regulisano je postavljenom oznakom na kolovozu

**Pitanje: 4/30**

**U situaciji prikazanoj na slici postupanje vozača, u pogledu smera kretanja regulisano je:**

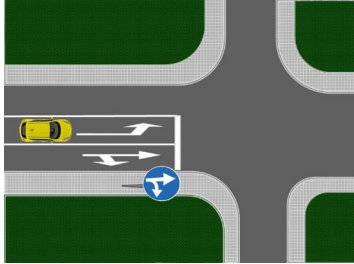

- postavljenim saobraćajnim znakom

**Pitanje: 5/30**

**U situaciji prikazanoj na slici skretanje ulevo iz saobraćajne trake označene strelicom za skretanje ulevo:**

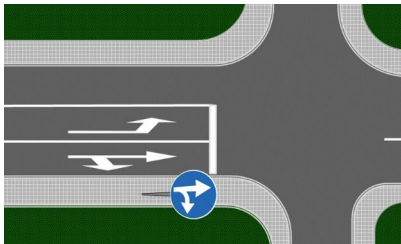

- nije dozvoljeno

**Pitanje: 6/30**

**U slučaju kada se značenje svetlosnog saobraćajnog znaka razlikuje od značenja saobraćajnog znaka vozač je dužan da postupi po:**

- svetlosnom saobraćajnom znaku

**Pitanje: 7/30**

**U slučaju kada se značenje svetlosnog saobraćajnog znaka razlikuje od značenja oznake na kolovozu vozač je dužan da postupi po:**

- svetlosnom saobraćajnom znaku

**Pitanje: 8/30**

**U situaciji prikazanoj na slici postupanje vozača regulisano je:**

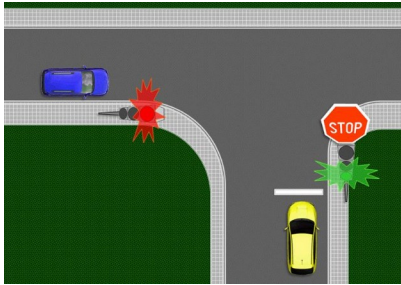

- svetlosnim saobraćajnim znakom

**Pitanje: 9/30**

**U situaciji prikazanoj na slici postupanje vozača regulisano je:**



- svetlosnim saobraćajnim znakom

**Pitanje: 10/30**

**U slučaju kada znaci koje daje ovlašćeno lice odstupaju od značenja saobraćajnog znaka vozač je dužan da postupi po:**

- znacima ovlašćenog lica

**Pitanje: 11/30**

**U situaciji prikazanoj na slici postupanje vozača regulisano je:**



- znacima ovlašćenog lica**

**Pitanje: 12/30**

**U situaciji prikazanoj na slici postupanje vozača regulisano je:**



- znacima ovlašćenog lica**

**Pitanje: 13/30**

**U situaciji prikazanoj na slici postupanje vozača regulisano je:**



- znacima ovlašćenog lica**

**Pitanje: 14/30**

**U situaciji prikazanoj na slici:**



- ne morate stati ispred linije zaustavljanja, jer Vam je znakom ovlašćenog lica dozvoljen prolaz**

**Pitanje: 15/30**

**Vozač je dužan da vozilo drži na takvom odstojanju i rastojanju od drugih vozila, odnosno učesnika u saobraćaju tako da:**

- ne ometa druge učesnike u saobraćaju**
- ne izaziva opasnost**

**Pitanje: 16/30**

**Vozač koji naiđe na predmet ili prepreku na putu koje ugrožavaju bezbednost saobraćaja i koje može da ukloni:**

- dužan je da ukloni sa puta, ako time ne ometa bezbednost saobraćaja**

**Pitanje: 17/30**

**Vozač koji naiđe na predmet ili prepreku na putu koje ugrožavaju bezbednost saobraćaja koje nije u mogućnosti da ukloni:**

- može nastaviti dalje kretanje, ali mora da obavesti policiju ili preduzeće koje se stara o odražavanju puta**

**Pitanje: 18/30**

**Vozač je dužan da obrati pažnju na pešake koji:**

- stupaju na kolovoz ili iskazuju nameru da će stupiti na kolovoz**
- se nalaze na kolovozu**

**Pitanje: 19/30**

**Kada prilazi pešačkom prelazu, vozač:**

- mora da prilagodi brzinu vozila, tako da može bezbedno da zaustavi vozilo ispred pešačkog prelaza, u situaciji koju može da predvidi**

**Pitanje: 20/30**

**Vozač vozila koji obilazi autobus zaustavljen na stajalištu:**

- mora da upravlja vozilom tako da ne ugrožava lice koje u autobus ulazi ili izlazi**

**Pitanje: 21/30**

**Znak prikazan na slici označava:**



- vozilo kojim se vrši organizovani prevoz dece**

**Pitanje: 22/30**

**Za vreme vožnje vozač može koristiti telefon:**

- ukoliko upotrebljava opremu koja omogućava telefoniranje bez angažovanja ruku**

**Pitanje: 23/30**

**U slučaju da značenje saobraćajne signalizacije odstupa od pravila saobraćaja vozač je dužan da postupi u skladu sa:**

- postavljenom saobraćajnom signalizacijom**

**Pitanje: 24/30**

**U slučaju kada se značenje saobraćajnih znakova razlikuje od značenja oznaka na kolovozu i trotoaru vozač je dužan da postupi po:**

- postavljenom saobraćajnom znaku**

**Pitanje: 25/30**

**U slučaju kada se značenje svetlosnog saobraćajnog znaka razlikuje od pravila saobraćaja vozač je dužan da postupi po:**

- svetlosnom saobraćajnom znaku**

**Pitanje: 26/30**

**Međusobno prvenstvo prolaza učesnika u saobraćaju, koji na raskrsnici svetlosnim saobraćajnim znakovima istovremeno dobijaju pravo prolaza, reguliše se:**

- pravilima saobraćaja**

**Pitanje: 27/30**

**U slučaju kada znaci koje daje ovlašćeno lice odstupaju od značenja svetlosnog saobraćajnog znaka vozač je dužan da postupi po:**

- znacima ovlašćenog lica**

**Pitanje: 28/30**

**Predmet odnosno materiju koja se nalazi na putu i koja potiče sa vozila kojim vozač upravlja, vozač je dužan da:**

- bez odlaganja ukloni sa puta**

**Pitanje: 29/30**

**Vozač je dužan da obrati posebnu pažnju na pešake označene brojem:**

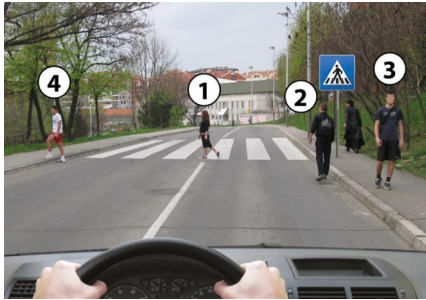

- 2 – koji se kreće duž kolovoza
- 1 – koji se kreće preko kolovoza

**Pitanje: 30/30**

**Vozač vozila koje se kreće na putu u naselju saobraćajnom trakom, u koju se autobus propisno uključuje u saobraćaj sa stajališta:**

- dužan je da autobusu omogući uključivanje u saobraćaj